



4A DANIřMANLIK VE
GAYRİMENKUL DEĞERLEME A.ř.

**HOROZ LOJİSTİK KARGO HİZMETLERİ
VE TİCARET ANONİM ŐİRKETİ**

YENİ MAHALLE

**6267 ADA 6 PARSEL ÜZERİNDE YER ALAN
BODRUMU OLAN BETONARME DUBLEKS MESKEN
VE BETONARME TEK KATLI ARDIYE VE
BETONARME TEK KATLI BEKÇİ EVİ VE 3 ADET
BETONARME TEK KATLI MÜŐTEMİLAT VE
TARLASI**

Silivri/ İstanbul

DEĞERLEME RAPORU

RAPOR NO: 2022-ÖZEL-0052



DEĞERLEMEYİ TALEP EDEN : HOROZ LOJİSTİK KARGO HİZMETLERİ VE TİCARET ANONİM ŞİRKETİ

**DEĞERLEMESİ YAPILAN
GAYRİMENKULÜN ADRESİ**

: Yeni Mahallesi, Taşlar Sokak, No: 29/3 Dört Mevsim Çiftliği
Silivri/İSTANBUL

**DAYANAK SÖZLEŞME
TARİH VE NUMARASI**

:26.12.2022 tarihli, 2022-0015 no.lu sözleşme

RAPOR NUMARASI

:2022-ÖZEL-0052

EKSPERTİZ TARİHİ

:26.12.2022

RAPOR TARİHİ

:28.12.2022

RAPORUN KONUSU

:Bu rapor, yukarıda adresi belirtilen taşınmazın güncel piyasa
değerine yönelik olarak hazırlanmıştır.

RAPORU KONTROL EDEN

: Dursun EROĞLU

SORUMLU DEĞERLEME UZMANI : Zeki DAĞTARLA

İÇİNDEKİLER:	
➤ Taşınmazın Tapu Kayıtları ve Takyidatları	3
➤ İmar Durumu İncelemesi	3
➤ Proje, Ruhsat, Yapı Kullanma İzin Belgesi, Zabıt vb.	4
➤ Taşınmazın Çevre Ve Konumu	4
➤ Yapının İnşaat Özellikleri	4
➤ Gayrimenkulün Genel Özellikleri	5
➤ Taşınmazın Değerini Etkileyen Faktörler	5
➤ Değerlemede Kullanılan Yöntemler Ve Bu Yöntemlerin Seçilmesinin Nedenleri	6-7
➤ Emsal Analizi	7
➤ Gayrimenkul Değerlemesi Ve Sonuç	8-10
➤ Ekler	11-33

TAŞINMAZIN TAPU KAYITLARI

İLİ	İSTANBUL	PAFTA	F20-C-11-D-2
İLÇESİ	SİLİVRİ	ADA	6267
BUCAĞI		PARSEL	6
MAHALLESİ	YENİ MAHALLE	VASFI	BODRUMU OLAN BETONARME DUBLEKS MESKEN VE BETONARME TEK KATLI ARDIYE VE BETONARME TEK KATLI BEKÇİ EVİ VE 3 ADET BETONARME TEK KATLI MÜŞTEMİLAT VE TARLASI
KÖYÜ	-	YÜZÖLÇÜMÜ	20213,80
SOKAĞI	-	TAPU CİNSİ	Ana Taşınmaz
MEVKİİ	Ortaburun	NİTELİĞİ	-
SINIRI	-	ARSA PAYI	1/1
YEVMIYE NO	22795	BLOK NO	-
CİLT NO	21	KAT NO	-
SAHİFE NO	2026	B.BÖLÜM NO	-
TAPU TARİHİ	08.07.2021	HİSSE ORANI	-
MALİKİ	HOROZ LOJİSTİK KARGO HİZMETLERİ VE TİCARET ANONİM ŞİRKETİ (1/1)		

TAPU TAKYİDATI

27.12.2022 tarihinde WEBTAPU sisteminden temin edilen TAKBİS çıktısı üzerinde yapılan incelemede;

Beyan: 8217 SAHİFE BU SAHİFENİN MÜŞTEREK METHALİDİR 28.12.1992 Y: 11074(Şablon: Ortak yerlerin belirtilmesi) Silivri 2.Bölge(Kapatıldı) - 28-12-1992 00:00 – 11074

Serh Kamu Haczi : Keçiören Belediye Başkanlığı nin 24/03/2022 tarih 37875 sayılı Haciz Yazısı sayılı yazıları ile. Borç : 4 TL (Alacaklı : Keçiören Belediye Başkanlığı) HOROZ LOJİSTİK KARGO HİZMETLERİ VE TİCARET ANONİM ŞİRKETİ VKN Silivri - 24-03-2022 14:32 – 12836

İpotek: (SN:38) YAPI VE KREDİ BANKASI A.Ş. VKN:9370020892 Hayır 17000000.00 TL yıllık %70 1/0 F.B.K. Silivri - 28-05-2021 13:22 - 17101

İMAR DURUMU İNCELEMESİ

PARSELE AİT 1/1000 ÖLÇEKLİ UYGULAMA İMAR PLANI BULUNMAMAKTADIR.
*1/5000 ÖLÇEKLİ NAZIM İMAR PLANINDA TARIMSAL NİTELİĞİ KORUNACAK ALANDA KALMAKTADIR.
UYGULAMA İÇİN 1/1000 ÖLÇEKLİ UYGULAMA İMAR PLANINA BAKILMALIDIR.

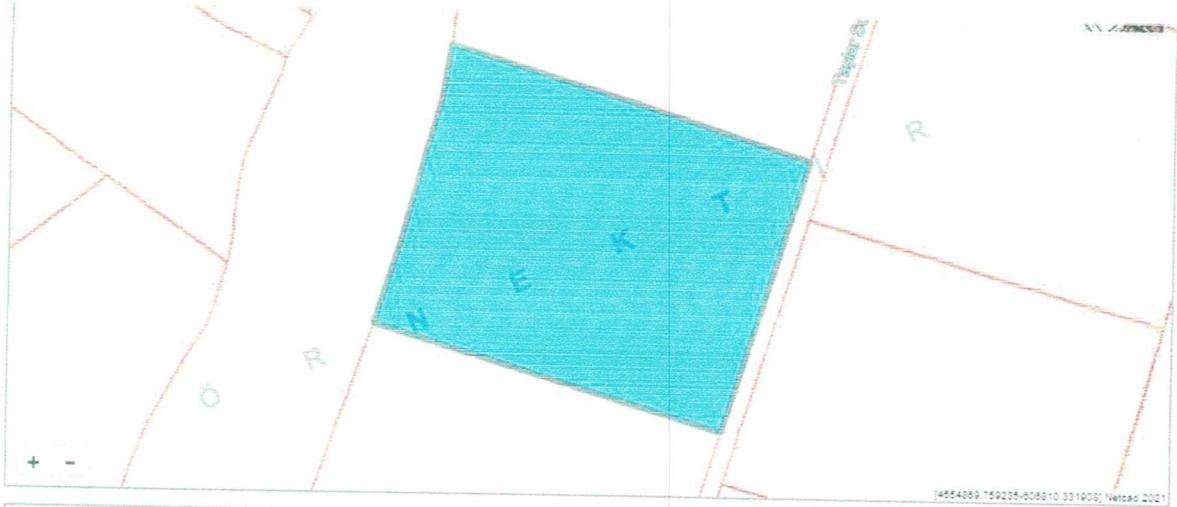
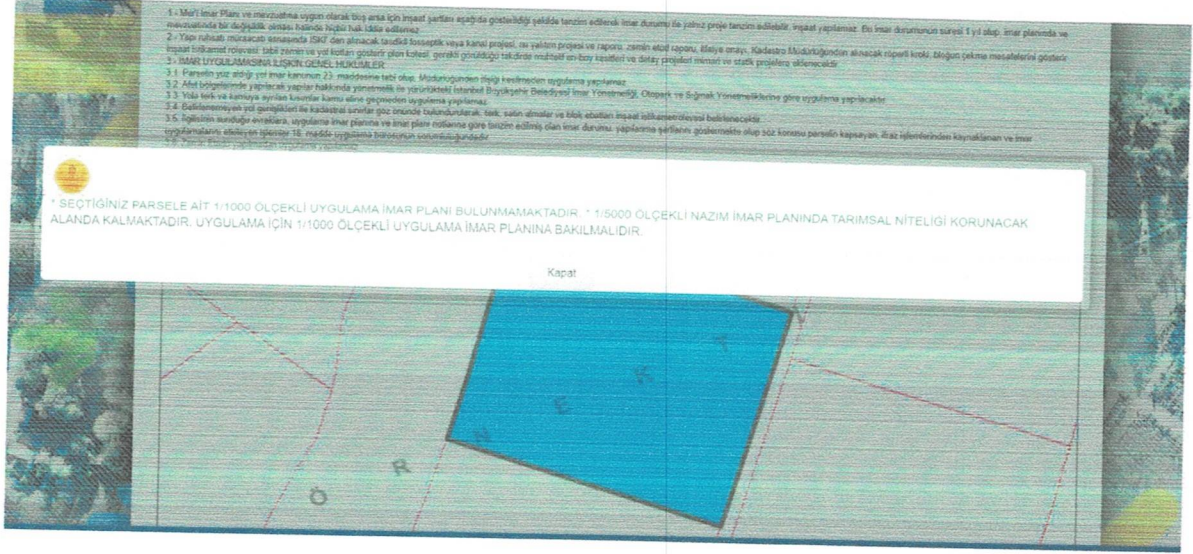

Meri İmar Planı	-	Pafta	-
Fonksiyon Adı	ÖRNEK	Ada	59
Tasdik Tarihi	-	Parsel	61
Ölçeği	-	Hesap Alanı	20 215,84 m ²
İlçe	SILIVRI	Kat Adedi	-
Mahalle	ALIBEY	İnşaat Nizamı	-
Bina Yüksekliği	-	T.A.K.S	-
Ön Bahçe	-	K.A.K.S (Emsal)	- (-)
Yan Bahçe	-	Kot Alınacak Nokta	-
Arka Bahçe	-		
Bina Derinliği	-		

PROJE, RUHSAT, YAPI KULLANMA İZİN BELGESİ, ZABIT vb.

20.03.1995 tarihli, 1995/1-13 nolu yeni yapı ruhsatı bulunmaktadır. Söz konusu belgeye göre 1068 m² inşaat alanlı, konut 250m², bekiçi evi 121 m², kal. dairesi 163 m², garaj 72 m², deposu 462 m² alanlı olup toplam 1068 m² kullanım alanlıdır.

Mevcut durumda taşınmazın bahçe barı, 2 adet sera, 2 adet prefabrik, su deposu, bekiçi evi, müştemilat vb. yapılarda dahil toplam 1.390 m² brüt kullanım alanlıdır.

TAŞINMAZIN ÇEVRE VE KONUMU

Ekspterte konu gayrimenkul İstanbul ili, Silivri İlçesi, Yeni Mahallesi, Taşlar Sokak, Dört Mevsim Çiftliği No: 29/3 posta adresinde konumlandır. Taşınmaza ulaşım; İstanbul – Silivri İstikametinde Avrupa Otoyolu üzerinden gidilirken Silivri çıkışından sağa Silivri Gişelerinden çıkılarak sağa U dönüşü yapılır. Buradan yaklaşık 2.85 km sonra sağa Sancak Sokak a girilir. Buradan yaklaşık 440m sonra sağa Sancak Sokak üzerinden devam edilir. Değerlemeye konu taşınmaz yaklaşık 570m sonra sağ kolda yer almaktadır.

Taşınmazın yakın çevresinde; Koza Çiftliği, Avrupa Otoyolu, Yeddiemin Otopark Hangar, Yıldızlar Atçılık ve Silivri Yeni Mezarlığı bulunmaktadır. Ulaşım araçlarına ve yollarına ulaşılabilir bir konumda bulunmaktadır. Taşınmazın bulunduğu bölge üst gelir düzeyince tercih edilmektedir. Bölgenin alt yapısı tamamlanmış olup kamu hizmetlerinden istifadesi tamdır.



YAPININ İNŞAAT ÖZELLİKLERİ

İnşaat Yapı Tarzı	Betonarme
İnşaat Nizamı	Ayrık Nizam
Yapıların özellikleri	Güney orta tarafta bulunan yapı 2 katlı konut, güney batı tarafta bulunan yapı bodrum da otoparkı bulunan zemin katı bulunan 2 katlı yapı, diğer yapılar tek katlıdır.
Yapım Yılı/Yaşı	1995/27
Hâlihazır İnşaat Seviyesi	%100
Dış Cephesi	Dış cephe boyalı
Malzeme Durumu	iyi
Taşınmazın brüt yasal kullanım Alanı	1068 m2
Taşınmazın brüt mevcut kullanım Alanı	1390 m2
Elektrik	Şebeke
Su	Şebeke
Kanalizasyon	Şebeke
HAVUZ	var
Park Yeri	var

GAYRİMENKULÜN GENEL ÖZELLİKLERİ

Ana Gayrimenkulün Özellikleri:

Ekspertize konu gayrimenkulün yer aldığı binalar; 20213,80 m² yüzölçümlü parsel üzerinde ayrıık nizam betonarme karkas yapı tarzında inşa edilmiş yapılar bulunmaktadır. Altta bulunan resimde yapılar numaralandırılmıştır. Söz konusu yapıların Ruhsat ve proje alanı toplam 1068 m2 alanlıdır.

Mevcut durumda dıştan dışa yapılan ölçümlere göre yaklaşık ;
1 nolu yapı yaklaşık 135 m2 alanlı olup süit odalar inşa edilmiştir.
2 nolu yapı yaklaşık 215 m2 alanlı olup süit odalar inşa edilmiştir.
3 nolu yapı yaklaşık 135 m2 alanlı olup süit odalar inşa edilmiştir.
4 nolu yapı yaklaşık 110 m2 zemin alanlı olup 5 nolu yapı ile birlikte kullanılmaktadır. Ayrıca bodrum katında yaklaşık 80m2 garaj alanı bulunmaktadır.
5 nolu yapı yaklaşık 450 m2 alanlı olup 4 ve 6 nolu yapılarla arasında bağlantı kurulmuş olup birlikte kullanılmaktadır. 5 nolu yapı 1. Katında galeri boşluğu bulunmaktadır.
6 nolu yapı yaklaşık 110 m2 kullanım alanlı olup konut vb. olarak kullanılmaktadır. Taşınmaz 5 nolu alanla arasında bağlantı kurulmuş olup birlikte kullanılmaktadır.
4, 5 ve 6 nolu yapıların iç işçilik malzemesi ve dizaynı özel ve lüks olarak inşa edilmiştir. Taşınmazın içerisinde güvenlik ve bakım amaçlı çalışanlar bulunmaktadır.
7 nolu alanda 2 adet 40'ar m2 yaklaşık toplam 80m2 alanlı 2 adet yapı bulunmaktadır.
Ayrıca 5 nolu konut alanı önünde 8 nolu bar alanı bulunmakta olup yaklaşık 75 m2 alanlıdır.
5 nolu konut alanı önünde teras alanı, açık havuz ve açık jakuzi bulunmaktadır.
Taşınmazlar toplamda yaklaşık 1.390 m2 kullanım alanlıdır.

Bina içerisinde ahşap kaplama radyatör korumaları, pahalı malzeme ve ahşap kesimler ön planda kullanılmıştır. Ayrıca taşınmazın 2022 tarihinde yeniden tadilata girmiş ve otel konseptinde dizayn edilerek özel işçilik ve malzeme kullanıldığı tespit edilmiştir. Bahçesinde açık havuz, açık jakuzi, meyve bahçesi, spor sahası, peyzaj, sera, su kuyusu vb. donatılar bulunmaktadır. Arazi içerisine girişte güvenlik kapısı bulunmaktadır. Bina dış cephesi siva üzeri dış cephe boyalıdır. Tamamen özel kullanıma hitap eden çiftlik bölgede nadir yapılanmış arazilerdendir.



Bağımsız Bölüm Özellikleri:

Ekspertize konu taşınmazlar 20.213,80 m2 alan üzerine inşa edilmiştir. Onaylı projesine göre; konut alanı 250 m2, beğçi evi 121 m2, ardiye+kalorifer dairesi 163 m2, garaj 72 m2, ahır+depo 462 m2 olmak üzere 1068 m2 kullanım alanlıdır. Ruhsat alanı 1068 m2'dir.

Karaman Çiftlik Yolu Firuze (G-58) Sk. No:20 K:2 D:2 34752 İçerenköy/Ataşehir/İSTANBUL
Tel / Fax : +90 216 445 20 78 / 0541 698 46 49 www.dortadd.com e-mail: info@dortadd.com

Mevcut durumda dıştan dışa yapılan ölçümlere göre yaklaşık ;
1 nolu yapı yaklaşık 135 m2 alanlı olup süit odalar inşa edilmiştir.
2 nolu yapı yaklaşık 215 m2 alanlı olup süit odalar inşa edilmiştir.
3 nolu yapı yaklaşık 135 m2 alanlı olup süit odalar inşa edilmiştir.
4 nolu yapı yaklaşık 110 m2 zemin alanlı olup 5 nolu yapı ile birlikte kullanılmaktadır. Ayrıca bodrum katında yaklaşık 80m2 garaj alanı bulunmaktadır.
5 nolu yapı yaklaşık 450 m2 alanlı olup 4 ve 6 nolu yapılarla arasında bağlantı kurulmuş olup birlikte kullanılmaktadır. 5 nolu yapı 1. Katında galeri boşluğu bulunmaktadır.
6 nolu yapı yaklaşık 110 m2 kullanım alanlı olup konut vb. olarak kullanılmaktadır. Taşınmaz 5 nolu alanla arasında bağlantı kurulmuş olup birlikte kullanılmaktadır.
4, 5 ve 6 nolu yapıların iç işçilik malzemesi ve dizaynı özel ve lüks olarak inşa edilmiştir. Taşınmazın içerisinde güvenlik ve bakım amaçlı çalışanlar bulunmaktadır.
7 nolu alanda 2 adet 40'ar m2 yaklaşık toplam 80m2 alanlı 2 adet yapı bulunmaktadır.
Ayrıca 5 nolu konut alanı önünde 8 nolu bar alanı bulunmakta olup yaklaşık 75 m2 alanlıdır.
5 nolu konut alanı önünde teras alanı, açık havuz ve açık jakuzi bulunmaktadır.
Taşınmazlar toplamda yaklaşık 1.390 m2 kullanım alanlıdır.

Onaylı projesine göre ; bodrum kat planı 4 garaj, kazan dairesi, zemin kat 4 oda, 2 banyo ve hol, Konut alanı zemin kat salon, 2 oda, mutfak, wc, kiler ve teras, Konut alanı 1. Kat Galeri boşluğu, 3 oda, 2 banyo ve hol, güney doğu tarafında bulunan yapı zemin katı müstemilat, kiler, çamaşırhane ve koridor, Ahır alanı 5 alan ve saman ve yem deposu, Kuzey orta tarafta bulunan yapı 10 alan ve büyük ve küçük baş hayvan alanı, isimsiz diğer alan saman ve yem deposu hacimlerinden oluşmaktadır.

Taşınmazın giriş kapısı Ahşap özel yapım, iç kapıları özel ahşap kapıdır. Pencereleri ahşap pvc doğramadır. Yaşam alanlarında zeminler laminat parke, duvarları sıva üstü saten boyalıdır. Banyoda duşa kabin, lavabo ve klozet bulunmaktadır. Kral dairesi konseptinde odalarda yenilemeler yapılmıştır. Banyo tezgahları mermer, yerler ve duvarlar seramik fayans kaplıdır. Taşınmaz özel kullanıma özel işçilik ve malzeme kullanıldığı, radyatör etrafları özel ahşaplı kaplı, galeri boşluğu korkulukları özel malzeme ile yapılmıştır.

TAŞINMAZIN DEĞERİNİ ETKİLEYEN FAKTÖRLER

Olumlu Faktörler:

- ✓ Bölgenin altyapının tamamlanmış olması
- ✓ Nitelik kazanmış olması

Olumsuz Faktörler:

- ✓ Gayrimenkul sektöründeki belirsizlik
- ✓ Belirli kesime hitap etmesi
- ✓ Haciz serhi bulunması

DEĞERLEMEDE KULLANILAN YÖNTEMLER VE BU YÖNTEMLERİN SEÇİLMESİNİN NEDENLERİ

Gayrimenkulün değerlemesi sırasında "Emsal Karşılaştırma Yaklaşımı", "Maliyet Yaklaşımı", "Gelir Kapitalizasyonu Yaklaşımı" ve " Kat Karşılığı (Proje Geliştirme) Yaklaşımı yöntemlerinden herhangi biri ya da hepsi kullanılabilir.

I. Emsal Karşılaştırması Yaklaşımı

Emsal Karşılaştırması Yaklaşımı benzer ve ikame mülklerin satışını ve ilgili piyasa verilerini dikkate alır ve karşılaştırmaya dayalı bir işlemle değer takdiri yapar.

Genel olarak karşılaştırılması yapılan mülk, piyasada gerçekleştirilen benzer mülklerin satışlarıyla karşılaştırılır. İstenen fiyatlar ve verilen tekliflerde dikkate alınabilir.

Karaman Çiftlik Yolu Firuze (G-58) Sk. No:20 K:2 D:2 34752 İçerenköy/Ataşehir/İSTANBUL

Tel / Fax : +90 216 445 20 78 / 0541 698 46 49 www.dortadd.com e-mail: info@dortadd.com

II. Maliyet Yaklaşımı

Bu yöntemde, var olan bir yapının günümüz ekonomik koşulları altında yeniden inşa edilme maliyeti gayrimenkulün değerlemesi için temel kabul edilir. Bu anlamda maliyet yaklaşımının ana ilkesi kullanım değeri ile açıklanabilir. Kullanım değeri ise, "Hiçbir şahıs ona karşı istek duymasa veya onun değerini bilmeseyse bile malın gerçek bir değeri vardır." şeklinde tanımlanmaktadır.

Bu yöntemde, gayrimenkulün önemli bir kalan ekonomik ömür beklentisine sahip olduğu kabul edilir. Bu nedenle, gayrimenkulün değerinin fiziki yıpranmadan, fonksiyonel ve ekonomik açıdan demode olmasından dolayı zamanla azalacağı varsayılır. Bir başka deyişle, mevcut bir gayrimenkulün bina değerinin, hiçbir zaman yeniden inşa etme maliyetinden fazla olamayacağı kabul edilir.

Gayrimenkulün bina maliyet değerleri, Bayındırlık Bakanlığı Yapı Birim Maliyetleri, binaların teknik özellikleri, binalarda kullanılan malzemeler, piyasada aynı özelliklerde inşa edilen binaların inşaat maliyetleri, müteahhit firmalarla yapılan görüşmeler ve geçmiş tecrübelerimize dayanarak hesaplanan maliyetler göz önünde bulundurularak değerlendirilmiştir. Binalardaki yıpranma payı, 02.12.1982 tarih ve 17886 sayılı Resmi Gazete'de yayımlanan yıllara göre bina aşınma paylarını gösteren cetvel dikkate alınarak hesaplanmıştır. Gayrimenkulün değerinin, arazi ve binalar(tesisler) olmak üzere iki farklı olgudan meydana geldiği kabul edilir.

III. Gelir Kapitalizasyonu Yaklaşımı

Bu yaklaşım değerlemesi yapılan mülke ait gelir ve harcama verilerini dikkate alır ve kapitalizasyon yöntemi ile değer tahmini yapılır. Kapitalizasyon, gelir tutarını değer tahminine çeviren gelir ve değer tipi ile ilişkilidir. Bu işlem, doğrudan ilişkileri, hasıla veya iskonto oranı veya her ikisini de dikkate alır. Genel olarak ikame prensibi belli bir risk seviyesine sahip en yüksek yatırım getirisi sağlayan gelir akışı en olası değer rakamı ile orantılıdır.

Kapitalizasyon oranı; algılanan riskin derecesine, gelecekteki enflasyon bağlamında piyasanın beklentileri, alternatif yatırımlar için umulan getiri oranları, geçmişte emsal mülkler tarafından kazanılan getiri oranları, borç finansmanının bulunabilirliği, cari vergi yasalarına bağlıdır.

IV. Kat Karşılığı (Proje Geliştirme) Yaklaşımı

Yatırımların amacı mal veya hizmetler üretip piyasaya arz etmek ve bunun sonucunda kar etmektir. Yatırım, ticari karlılığı üretilecek mal veya hizmetler için yeterli talebin bulunmasına ve bunların beklenen karı temin etme olanağı sağlayacak fiyatlarla satılmasına bağlıdır.

Projenin girişimci yönünde incelenmesi, proje konusu ürünün yer aldığı sektörün mevcut durumu ve geleceğe yönelik beklentilerin incelenmesi ve değerlendirilmesini içerir. Proje konusu mal veya hizmetlerin yer aldığı pazarın değerlendirilmesi mevcut durum ve geleceğe yönelik beklentiler olarak incelenebilir. Projenin yapılması durumunda yapılacak harcamalar tahmin edilerek, firmanın pazarlama politikaları ve genel fizibilite prensipleri dikkate alınarak toplam harcamalar ile ilgili bir gider tahmini yapılır. Geliştirilmesi durumunda projenin gelir tahmini yapılarak bu tahmin sırasında varsayımlarda bulunulur.

Bu varsayımlarda sektörün durumu, projenin bulunduğu yere yakın konumdaki benzer projelerin istatistiksel rakamlarından yararlanır. Daha sonra projenin performans tahmini yapılarak ve bu performans tahmininden projenin gerçekleştirilmesi durumunda net bugünkü değerinin ne olacağı hesaplanır. Çalışmada yapılan varsayımlar kısmen anlatılmış olmakla birlikte detayları uzmanda saklıdır.

Kullanılan Yöntemin Seçilme Nedeni

Rapora konu taşınmazın değerinin belirlenmesinde en güvenilir ve gerçekçi yaklaşım piyasa yaklaşımıdır. Taşınmazın yakın çevresinde kendisine emsal teşkil edebilecek taşınmazlar bulunmaktadır. Değerlemede "Emsal karşılaştırma ve Maliyet yaklaşımı" yöntemleri kullanılmıştır.

EMSAL ANALİZİ

SATILIK-ARSA FİYATLARI

EMSAL 1: Finans Emlak: 0532 514 49 27

Değerlemeye konu taşınmazla aynı bölgede konumlu yola cepheli tarla vasıflı 6.350 m2 alan üzerinden 9.750.000 TL satılıktır. Söz konusu emsalin alan düzeltmesi, değerlemeye konu taşınmazın konumu, niteliği, kullanım amacı vb. durumlar göz önünde bulundurularak şerefiye uygulanmıştır. %50 pozitif şerefiye eklendiğinde ve %3 pazarlık payı düşüldüğünde birim m2 değeri **2.235 TL/m2** seviyelerindedir.

EMSAL 2: Remax: 0546 170 50 70

Değerlemeye konu taşınmazla aynı bölgede konumlu yola cepheli arsa vasıflı 5252 m2 alan üzerinden 10.000.000 TL satılıktır. Söz konusu emsalin alan düzeltmesi, değerlemeye konu taşınmazın konumu, niteliği, kullanım amacı vb. durumlar göz önünde bulundurularak şerefiye uygulanmıştır. %25 pozitif şerefiye eklendiğinde ve %5 pazarlık payı düşüldüğünde birim m2 değeri **2.260 TL/m2** seviyelerindedir.

EMSAL 3: Ekspres Emlak : 0 (536) 455 67 55

Değerlemeye konu taşınmazla aynı bölgede konumlu 7500 m2 alanlı arsa üzerinde yaklaşık 20 yaşında 1000 m2 yapı bulunan taşınmaz 33.000.000 TL satılıktır. Yapım birim maliyeti 8.000 TL/m2 dir. Yapı alanı 1000 m2 x 8.000 TL/m2 = 8.000.000 TL, Amortisman değeri %20 olarak alınmıştır.

Yapı Değeri: 8.000.000 TL X 0.80 = 6.400.000 TL

Arsa değeri: 33.000.000 TL – 6.400.000 TL = 26.600.000 TL

Söz konusu emsalin Kuzey Marmara Yoluna yakınlığı, bitişik parsellin benzer yapılar olması, arsa vasıflı olması ve tercih edilirliliği göz önünde bulundurularak şerefiye uygulanmıştır. %30 negatif şerefiye ve %10 Pazarlık payı düşüldüğünde birim m2 fiyatı **2.235 TL/m2** seviyelerindedir.

EMSAL 4: Erom Gayrimenkul: 0546 246 00 66

Değerlemeye konu taşınmazla aynı bölgede konumlu 25.000 m2 alanlı arsa üzerinde yaklaşık 14 yaşında 740 m2 yapı bulunan taşınmaz 88.000.000 TL satılıktır. Taşınmazın lüks yapılmış olması nedeniyle yapı birim maliyeti yüksek tutulmuştur. Yapım birim maliyeti 10.000 TL/m2 dir. Yapı alanı 740 m2 x 12.000 TL/m2 = 8.840.000 TL, Amortisman değeri %0 olarak alınmıştır.

Arsa değeri: 88.000.000 TL – 8.840.000 TL = 79.160.000 TL dir. Söz konusu emsalin konumu göz önünde bulundurularak şerefiye uygulanmıştır. %20 negatif şerefiye ve %5 Pazarlık payı düşüldüğünde birim m2 fiyatı **2.400 TL/m2** seviyelerindedir.

EMSALLERİN YORUMU:

Değerlemeye konu taşınmaz; Ruhsat alanı 1068 m2, mevcut durumda 1390 m2 yaklaşık kullanım alanıdır. Taşınmazın bulunduğu bölge tarla vasıflı araziler satışta olduğu gözlemlenmiştir. Bölgede üzerinde yapı bulunan arsa fiyatları ile tarla vasıflı araziler arasında fiyat farklılığı bulunmakta olup, üzerinde yapı bulunan emsallerin yapı maliyetleri düşürülerek arsa fiyatlarına ulaşılmıştır. **Emsallerin yapı birim maliyetleri güncel işçilik ve malzeme kalitesine göre değişkenlik göstermektedir.** Emsal alanları büyük söylenmektedir. Bu durum değerlemede dikkate alınmıştır. Yukarıdaki emsallerinin ortalaması yaklaşık **2.285-TL/m2** seviyelerindedir.

GAYRİMENKULUN DEĞERLEMESİ VE SONUÇ

Yukarıda belirtilen husus öncelikli olarak dikkate alınarak; rapor içeriğinde özellikleri belirtilen taşınmazın; yerinde yapılan incelemesinde konumuna, kullanım alanı büyüklüğüne, inşai kalitesine, mimari özelliklerine ve çevrede yapılan piyasa araştırmalarına göre günümüz ekonomik koşulları itibariyle rapor tanzim edilmiş olup, değerlemede Emsal Karşılaştırma ve Maliyet Yaklaşımı yöntemleri kullanılarak taşınmazın değerine ulaşılmıştır.

MALİYET TABLOSU

İL/İLÇE/MAHALLE	ADA	PARSEL	NİTELİĞİ	ARSA NET ALANI (m2)	ARSA BİRİM DEĞERİ (TL/m2)	YAPI SINIFI VE GRUBU	2022 YILI YAPI YAKLAŞIK BİRİM DEĞERİ (TL/m2)	ARSA DEĞERİ(TL)	AMORTİSMAN ORANI TOPLAM YIPRANMA	ARSASI DAHİL YASAL DEĞERİ (TL)
İSTANBUL/SİLİVRİ/YENİ	6267	6	ARSA	20.213,80	2.285,00			46.188.533,00 ₺		46.188.533,00
			KONUT	250,00		5A	15.000		10,00%	3.375.000,00
			BEKÇİ EVİ-KALORİFER DAİRESİ-GARAJ	356,00		4A	12.000		10,00%	3.844.800,00
			AHİR -DEPO	462,00		4A	12.000		10,00%	4.989.600,00
			ÇEVRE DÜZENLEMESİ(Peyza), Sera, yaklaşık 10 Dönüm Çim saha, Yaklaşık 300 fidan, prefabrikler, sulama alt yapısı vb.)							10.000.000,00
			UYGUNLAŞTIRMA							1.072,00
			YASAL DURUM DEĞERİ	1.068,00						68.399.005,00

İL/İLÇE/MAHALLE	ADA	PARSEL	NİTELİĞİ	ARSA NET ALANI (m2)	ARSA BİRİM DEĞERİ (TL/m2)	YAPI SINIFI VE GRUBU	2022 YILI YAPI YAKLAŞIK BİRİM DEĞERİ (TL/m2)	ARSA DEĞERİ(TL)	AMORTİSMAN ORANI TOPLAM YIPRANMA	ARSASI DAHİL MEVCUT DEĞERİ (TL)
İSTANBUL/SİLİVRİ/YENİ	6267	6	ARSA	20.213,80	2.285,00			46.188.533,00 ₺		46.188.533,00
			KONUT (4-5-6 NOLU YAPILAR)	750,00		5A	15.000		10,00%	10.125.000,00
			BEKÇİ EVİ-SUİT ODALAR(11X)- DEPO-GARAJ- BAR ALANI VB. (1-2-3-7-8 NOLU YAPILAR)	640,00		4A	12.000		10,00%	6.912.000,00
			ÇEVRE DÜZENLEMESİ(Peyza), Sera, yaklaşık 10 Dönüm Çim saha, Yaklaşık 300 fidan, prefabrikler, sulama alt yapısı vb.)							10.000.000,00
			UYGUNLAŞTIRMA							-533,00
			MEVCUT DURUM DEĞERİ	1.390,00						78.225.000,00

Yapı Değeri= 1, 2, 3, 7 ve 8 nolu yapılar için yapı birim maliyeti 12.000 TL/m2 olarak alınmıştır.

4,5 ve 6 nolu taşınmazlar yapı birim maliyeti 15.000 TL/m2 olarak alınmıştır.

Taşınmazların taşıyıcı sistemi dahil yenilenmiş olması nedeniyle amortisman oranı %10 olarak alınmıştır.

Projesine ve ruhsatına göre toplam 1068 m2'dir.

Mevcut durumda;

1, 2, 3, 7 ve 8 nolu yapıların toplam alanı 640 m2 dir.

4,5 ve 6 nolu yapıların toplam alanı 750 m2 dir.

Buna göre;

Arsa Değeri + Yapı değeri+ Çevre Düzenlemesi

Yasal Durum Değeri: 46.188.533 TL + 12.209.400 TL+10.000.000 TL = ~68.400.000 TL
(Altmışsekizmilyondörtüzbün TürkLirası)

Yasal Durum Değeri: 46.188.533 TL + 17.037.000 TL +10.000.000 TL = ~73.225.000 TL
(Yetmişüçmilyonikiyüzmibeşbin TürkLirası)

Bu takdirimiz, taşınmazla ilgili herhangi bir hukuksal sorun bulunmadığı kabulüne dayalıdır.

Bu rapor, değerlemeye konu " **BODRUMU OLAN BETONARME DUBLEKS MESKEN VE BETONARME TEK KATLI ARDIYE VE BETONARME TEK KATLI BEKÇİ EVİ VE 3 ADET BETONARME TEK KATLI MÜŞTEMİLAT VE TARLASI**" vasıflı taşınmazın güncel satış değerinin tespit edilmesi talebiyle düzenlenmiştir.

** Taşınmaz belirli bir alıcı kitlesine hitap etmekte olup, satışa çıkarılması durumunda pazarlama sürecinin uzun olacağı kanaatindeyiz. Taşınmaz üzerinde haciz şerhi ve ipotek bulunmakta olup, takyidatlar dikkate alınmadan değerlendirilmiştir.

İşbu rapor SPK ve BDDK mevzuatı kapsamında işlemlerde kullanılamaz.



İşbu **2022-ÖZEL-0052** sayılı rapor **HOROZ LOJİSTİK KARGO HİZMETLERİ VE TİCARET ANONİM ŞİRKETİ**'nin talebi üzerine ve tek orijinal olarak **33 sayfa** düzenlenmiş olup kopyaların kullanımları halinde ortaya çıkabilecek sonuçlardan şirketimiz sorumlu değildir.

Saygılarımızla,

Bilgilerinize sunulur.

(Rapor tarihi: 28.12.2022)

4A DANIŞMANLIK VE GAYRİMENKUL DEĞERLEME A.Ş.

Sorumlu Değerleme Uzmanı	Sorumlu Değerleme Uzmanı
<p>Dursun EROĞLU</p> 	<p>Zeki DAĞTARLA</p> <p>4A DANIŞMANLIK ve GAYRİMENKUL DEĞERLEME A.Ş. Karaman Çiftlik Yolu (Firuze Sk. No:20 K:2 D:2 İçerenköy - Ataşehir - İSTANBUL Kozyatağı V.D. No:1 070 4226</p> 
SPK Lisans No:401608	SPK Lisans No: 401851

- Bu rapor inceleme yapıldığı tarihteki mevcut verileri yansıtmaktadır.
- Değerlemede %10 yanılma payı mevcuttur.
- Fiyatlara KDV dâhil edilmemiştir.
- İşbu raporun, firmamızın yazılı onayı olmaksızın herhangi bir şekilde tamamen veya kısmen yayımlanması, raporun veya raporda yer alan değerlendirme rakamlarının ya da değerlendirme faaliyetinde bulunan personelin adlarının veya mesleki niteliklerinin referans verilmesi yasaktır.

EKLER:

- TAKBİS kayıtları
- Mimari projesi ve ekleri
- Taşınmazların fotoğrafları
- Gayrimenkul Değerleme Uzmanlığı Lisansı belgeleri
- 4A Danışmanlık ve Gayrimenkul Değerleme A.Ş. 'nin SPK ve BDDK Lisans belgeleri

BU BELGE TOPLAM 4 SAYFADAN OLUŞMAKTADIR BİLGİ AMAÇLIDIR.



Tarih: 27-12-2022-16:43



Kayıd Oluşturan: ZEKİ DAĞTARLA

Makbuz No	Dekont No	Başvuru No
182222933994	20221227-1360-F04061	93399

TAPU KAYIT BİLGİSİ

Zemin Tipi:	AnaTasınmaz	Ada/Parsel:	6267/6
Taşınmaz Kimlik No:	115681795	AT Yüzölçüm(m2):	20213.80
İl/İlçe:	İSTANBUL/SİLİVRİ	Bağımsız Bölüm Nitelik:	
Kurum Adı:	Silivri	Bağımsız Bölüm Brüt Yüzölçümü:	
Mahalle/Köy Adı:	YENİ MAHALLE M	Bağımsız Bölüm Net Yüzölçümü:	
Mevkii:	Ortaburun	Blok/Kat/Giriş/BBNo:	
Cilt/Sayfa No:	21/2026	Arsa Pay/Payda:	
Kayıt Durum:	Aktif	Ana Taşınmaz Nitelik:	Bodrumu Olan Betonarme Dubleks Mesken Ve Betonarme Tek Katlı Ardiye Ve Betonarme Tek Katlı Bekçi Evi Ve 3 Adet Betonarme Tek Katlı Müstemilat Ve Tarlası

TAŞINMAZA AİT ŞERH BEYAN İRTİFAK BİLGİLERİ

Ş/B/İ	Açıklama	Malik/Lehtar	Tesis Kurum Tarih-Yevmiye	Terkin Sebebi

1 / 4

Beyan	8217 SAHİFE BU SAHİFENİN MÜŞTEREK METHALİDİR 28.12.1992 Y: 11074(Şablon: Ortak yerlerin belirtilmesi)			Tarih- Yevmiye
			Silivri 2.Bölge(Kapatıldı) - 28-12-1992 00:00 - 11074	

MÜLKİYET BİLGİLERİ

(Hisse) Sistem No	Malik	El Birliği No	Hisse Pay/ Payda	Metrekare	Toplam Metrekare	Edinme Sebebi-Tarih-Yevmiye	Terkin Sebebi-Tarih-Yevmiye
594850993	(SN:7970453) HOROZ LOJİSTİK KARGO HİZMETLERİ VE TİCARET ANONİM ŞİRKETİ V	-	1/1	20213.80	20213.80	3402 S.Y. Kadastro Kanununun Ek 1. Maddesi Gereği Köy/ Mahalle/ Mevki/Ada/ Parsel Bilgilerinin Düzeltilmesi İşlemi 08-07-2021 22795	-

MÜLKİYETE AİT ŞERH BEYAN İRTIFAK BİLGİLERİ

Ş/B/İ	Açıklama	Kısıtlı Malik (Hisse) Ad Soyad	Malik/Lehtar	Tesis Kurum Tarih-Yevmiye	Terkin Sebebi-Tarih-Yevmiye
Serh	Kamu Haczi : Keçiören Belediye	HOROZ		Silivri - 24-03-2022	

2 / 4

Başkanlığı nin 24/03/2022 tarih 37875 sayılı Haciz Yazısı sayılı yazıları ile. Borç : 4 TL (Alacaklı : Keçiören Belediye Başkanlığı)	LOJİSTİK KARGO HİZMETLERİ VE TİCARET ANONİM ŞİRKETİ VKN	14:32 - 12836	
--	---	---------------	--

MÜLKİYETE AİT REHİN BİLGİLERİ

İpotek							
Alacaklı	Müşterek Mi?	Borç	Faiz	Derece Sıra	Süre	Tesis Tarih - Yev	
(SN:38) YAPI VE KREDİ BANKASI A.Ş. VKN:9370020892	Hayır	17000000.00 TL	yıllık %70	1/0	F.B.K.	Silivri - 28-05-2021 13:22 - 17101	
İpoteğin Konulduğu Hisse Bilgisi							
Taşınmaz	Hisse Pay/ Payda	Borçlu Malik	Malik Borç	Tescil Tarih - Yev	Terkin Sebebi Tarih Yev		
Silivri - YENİ MAHALLE M - (Aktif) - 6267 Ada - 6 Parsel	1/1	(SN:7970453) HOROZ LOJİSTİK KARGO HİZMETLERİ VE TİCARET ANONİM ŞİRKETİ V	17000000.00 TL	Silivri - 28-05-2021 13:22 - 17101	-		

1995/1
13
20.31995

Tenelikte ve birinde
bir mahsur yoktur.

Nedat AKINCI
Tic. Sic. No: - BELEDİYE
1994-200

PROJE SORUMLUSUNUN		GÖREN MİMARLIK MÜHÜRÜ	
ADI SOYADI	İMZA	İMZA	İMZA
MELİH ÖZDEMİR			
MUSTAFA TUNÇ			

VAPİ SAHİBİNİN

ADI SOYADI	İMZA	İMZA	İMZA
MURAT HOROZ			

TMMOB VİZESİ

İSKİ TASDİKI

ÇEVRE MÜHÜR
MİMARLAR ODASI

21 Aralık 1994

15 Aralık 1994

TESDİ. BÜROSU MİMARİ NİVELİĞİ

PUL-İMZA

MARSALE	SOKAK	PAYLA	ADA	PARSEL
	Atılgözü	F200 II	33	61

VİZE UYGULAMA ESASLARINA GÖRE VAPININ

NO	İSİM	İMZA	İMZA	İMZA	İMZA	İMZA	İMZA	İMZA	İMZA

BELEDİYESİ İMAR MÜHÜRÜSÜNE

PROJE NO

KONTROL

STATİK

MİMARİ

RAPORTÖR

14.12.1994

İRUHSAT BÜRO SEFİ

14.12.1994

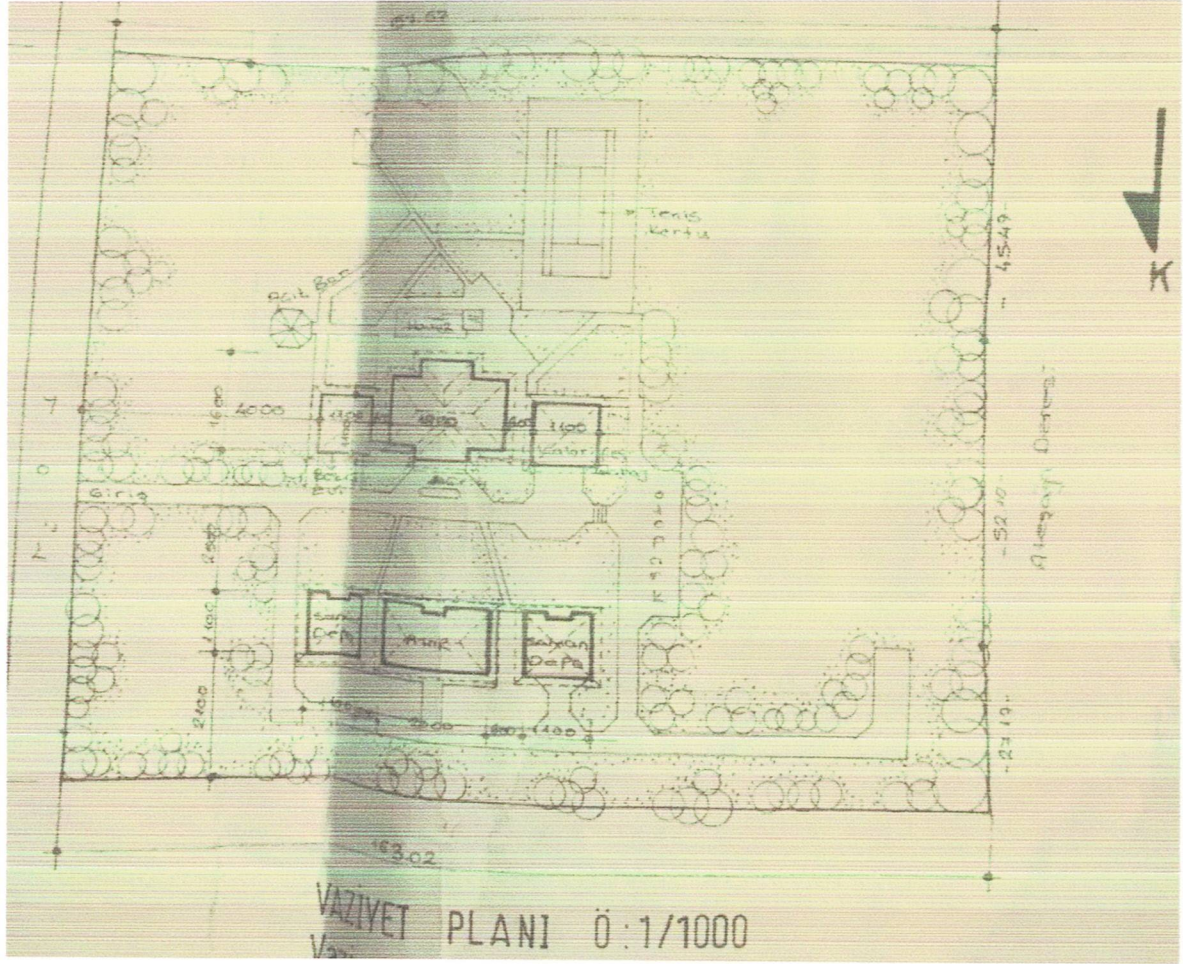

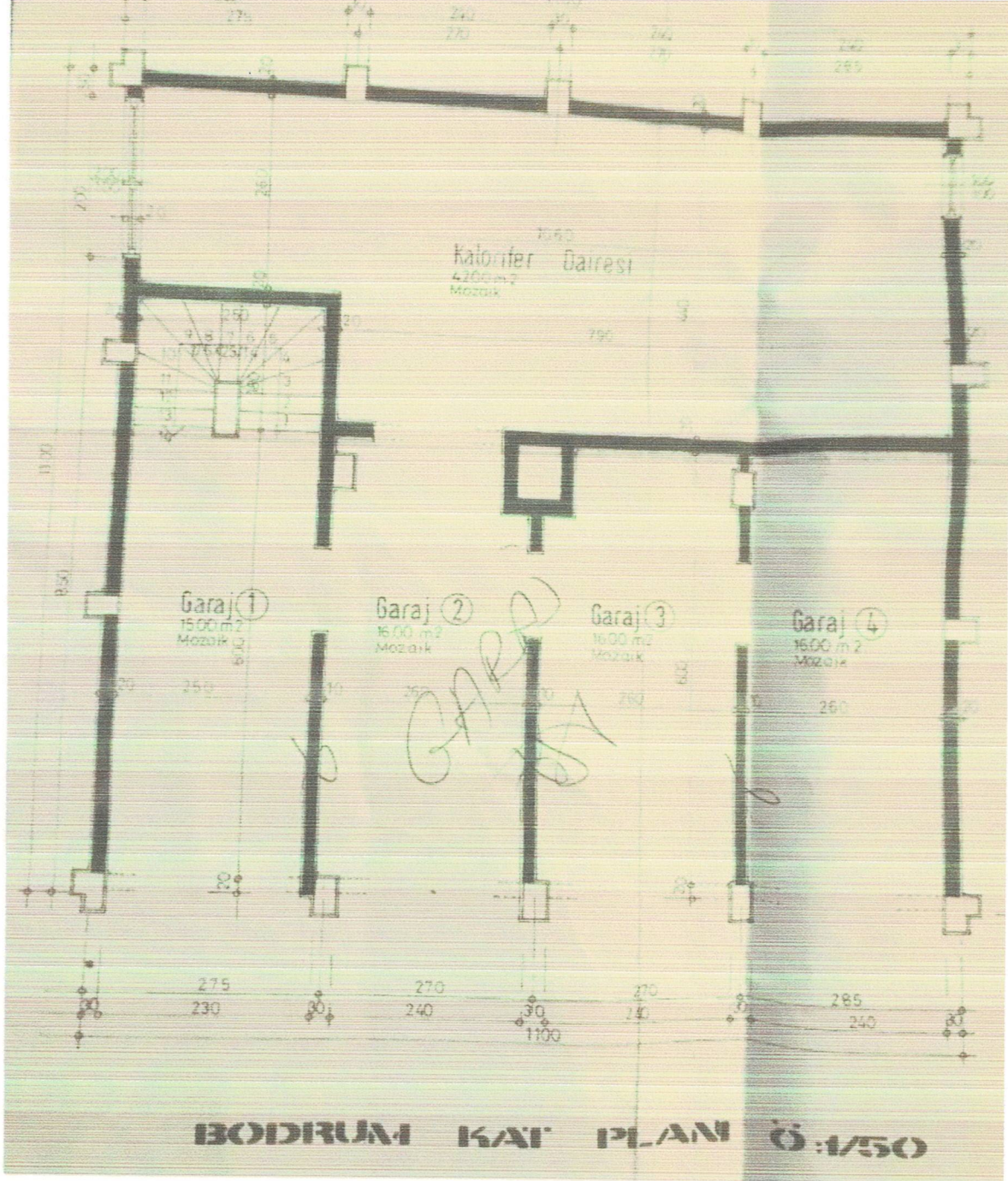

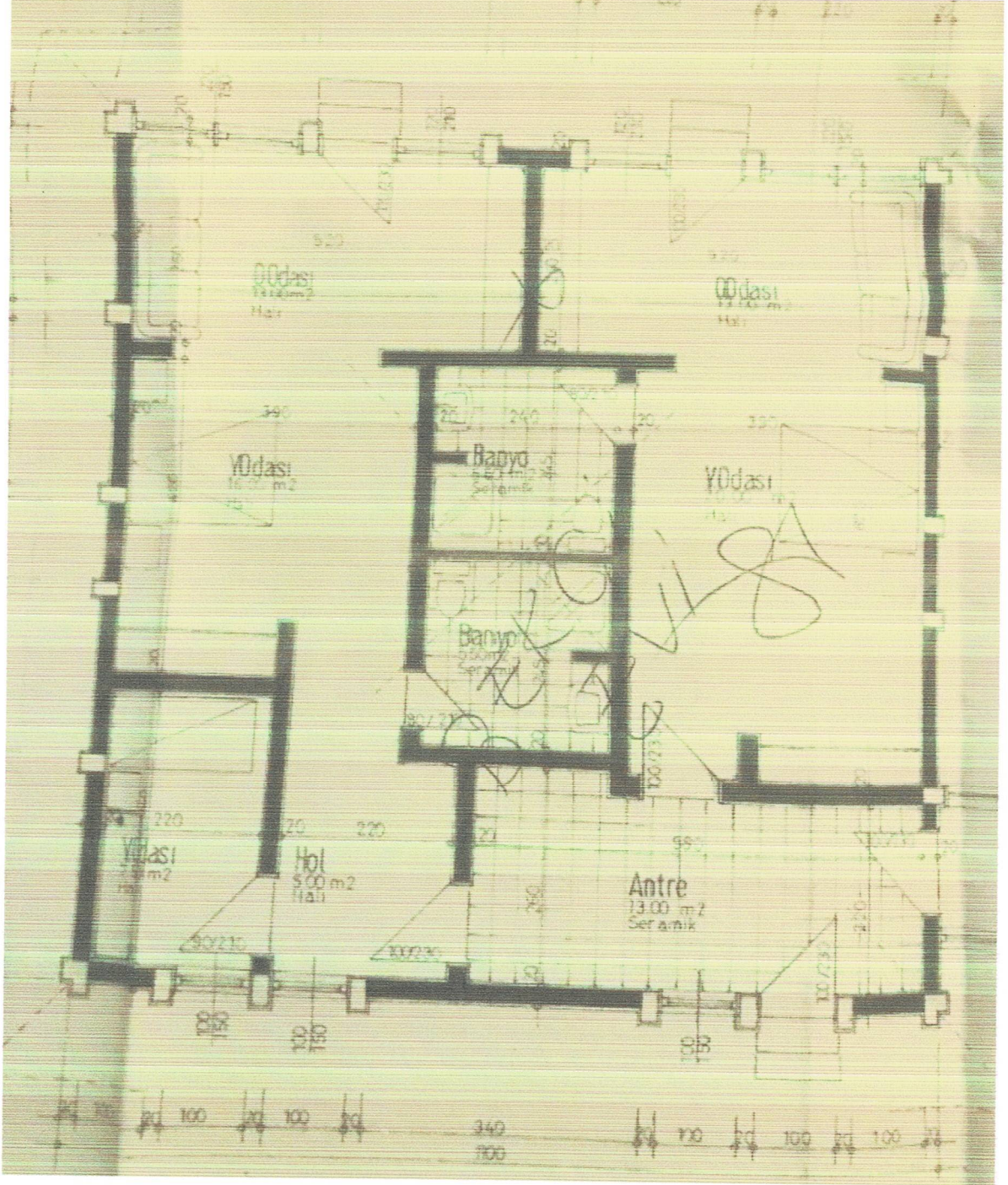

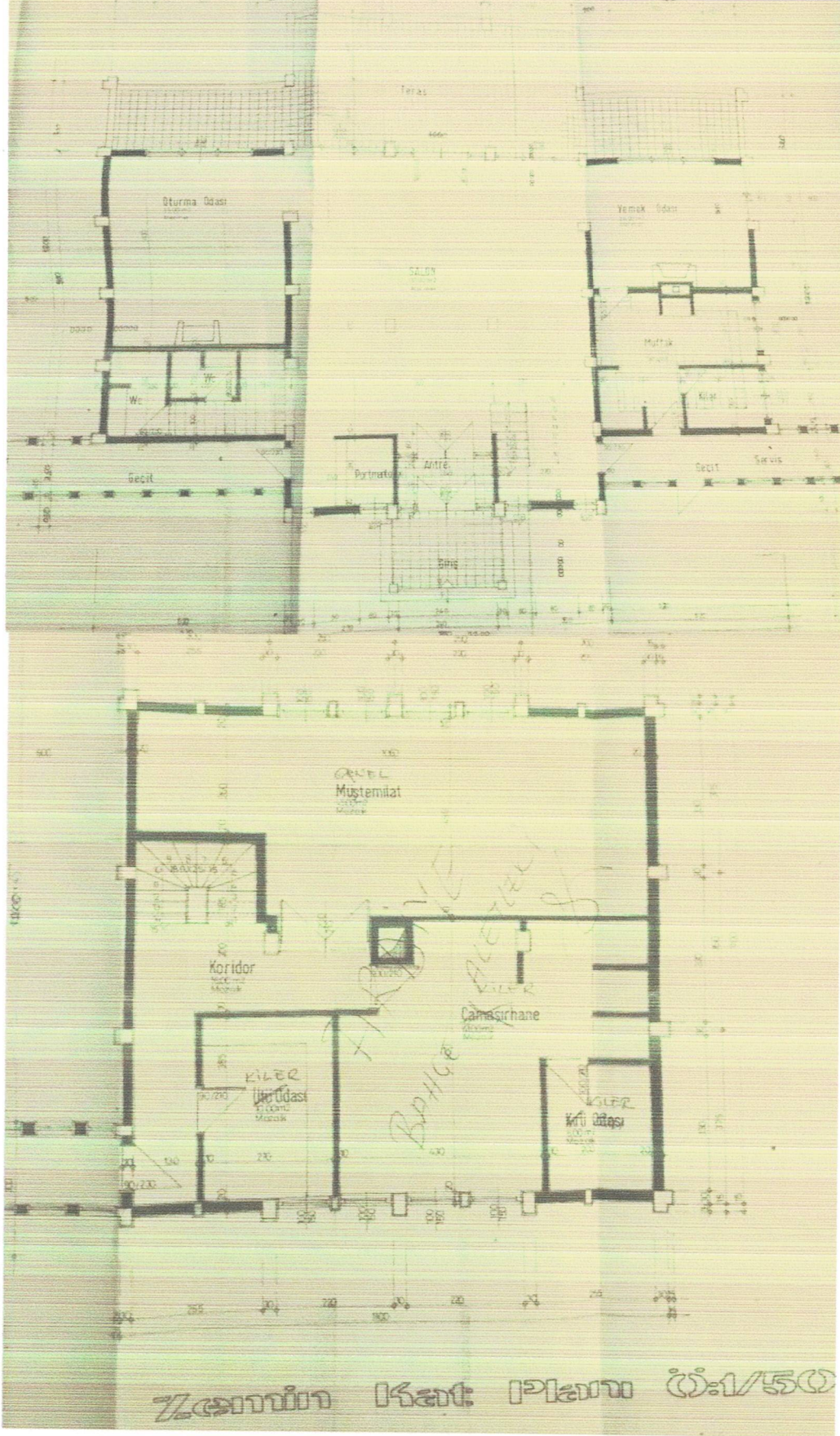

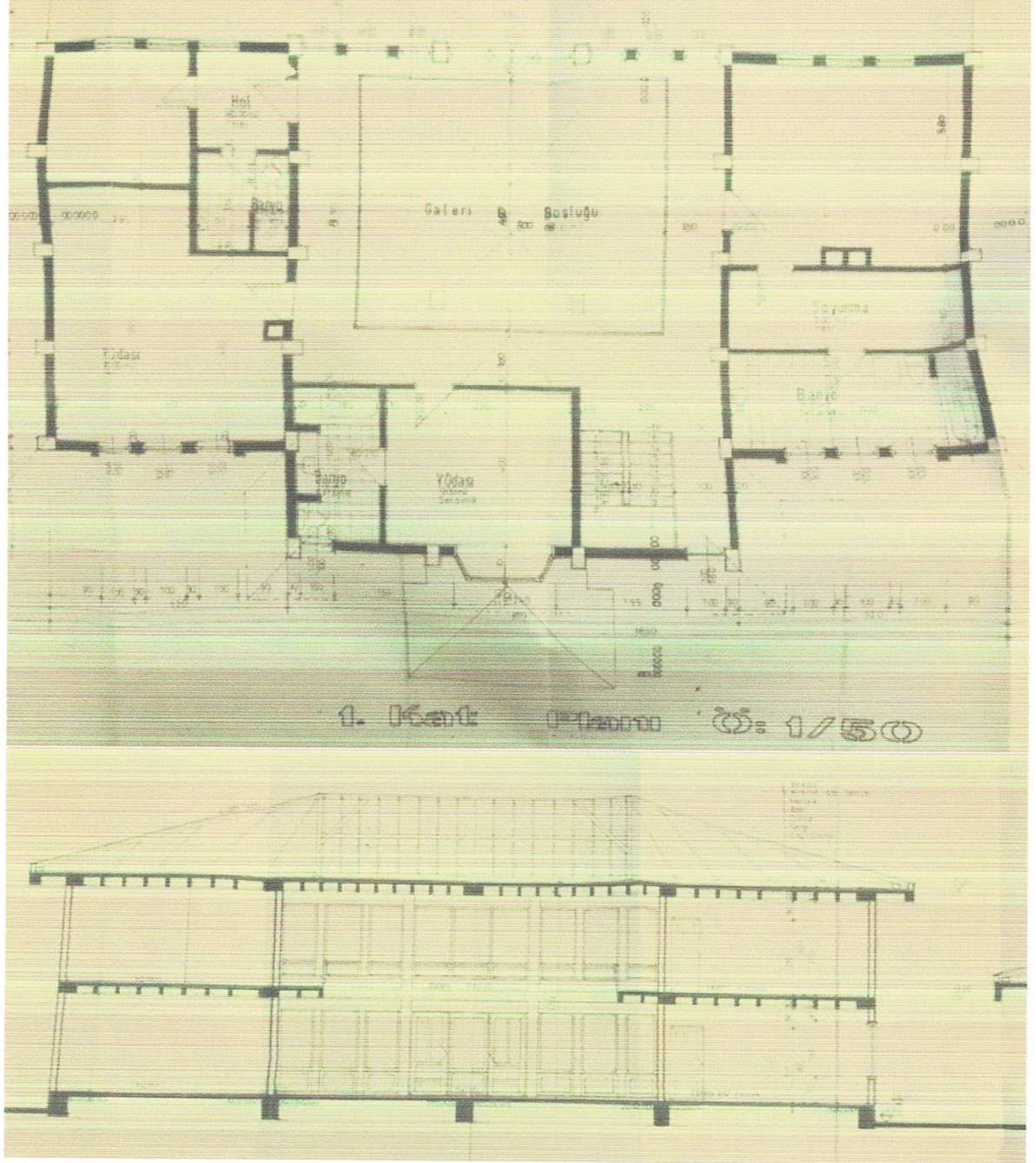

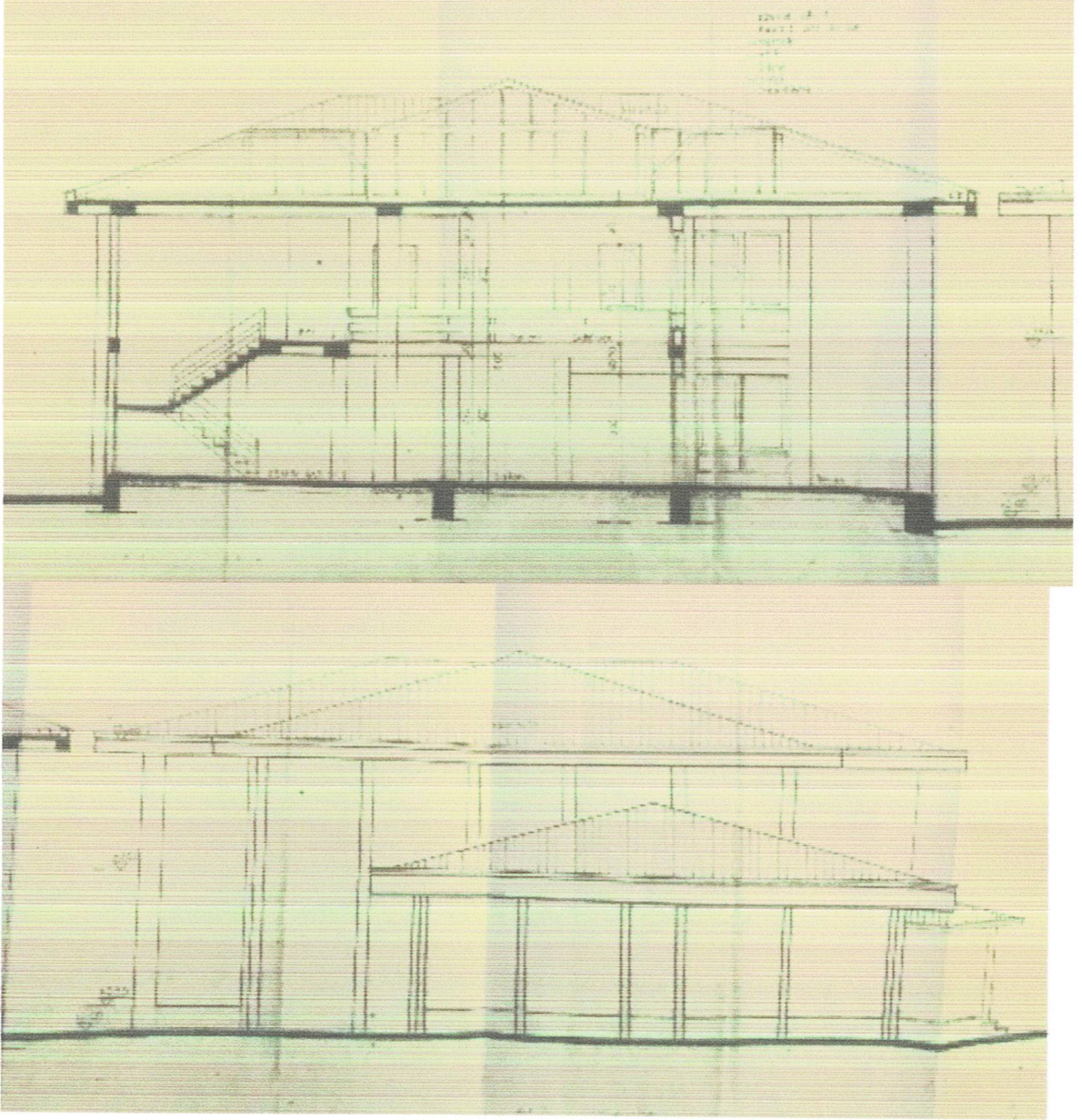

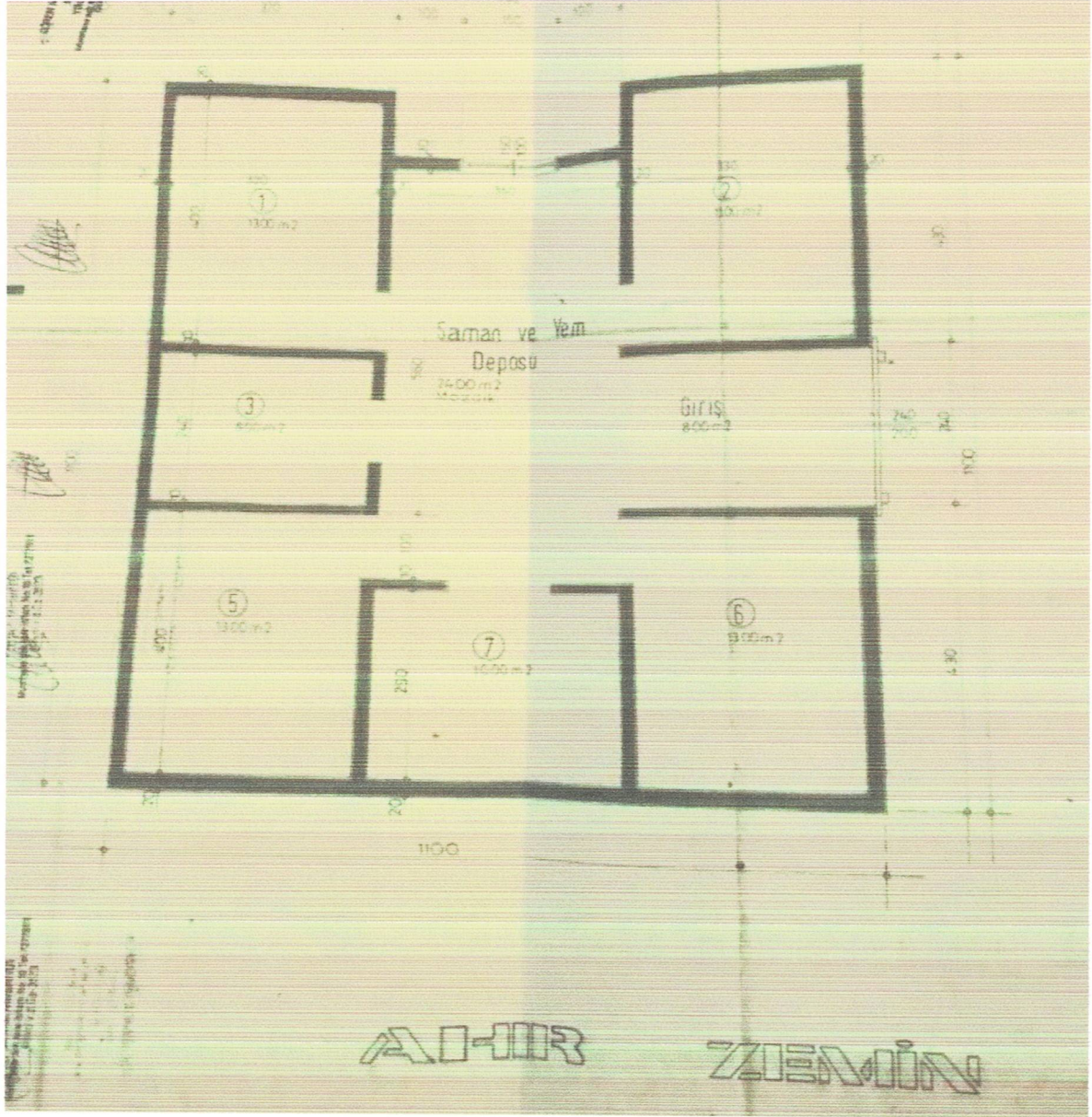

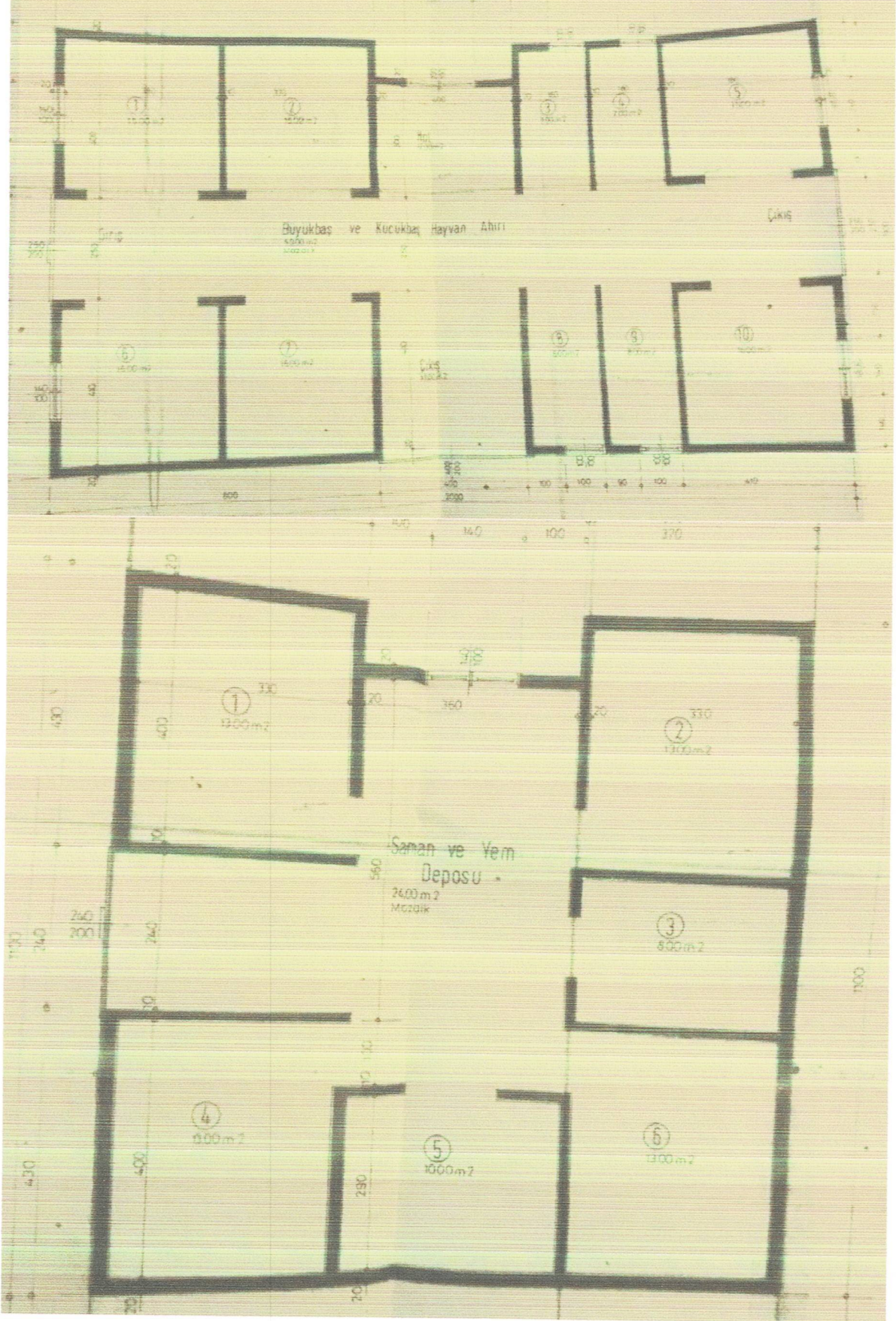

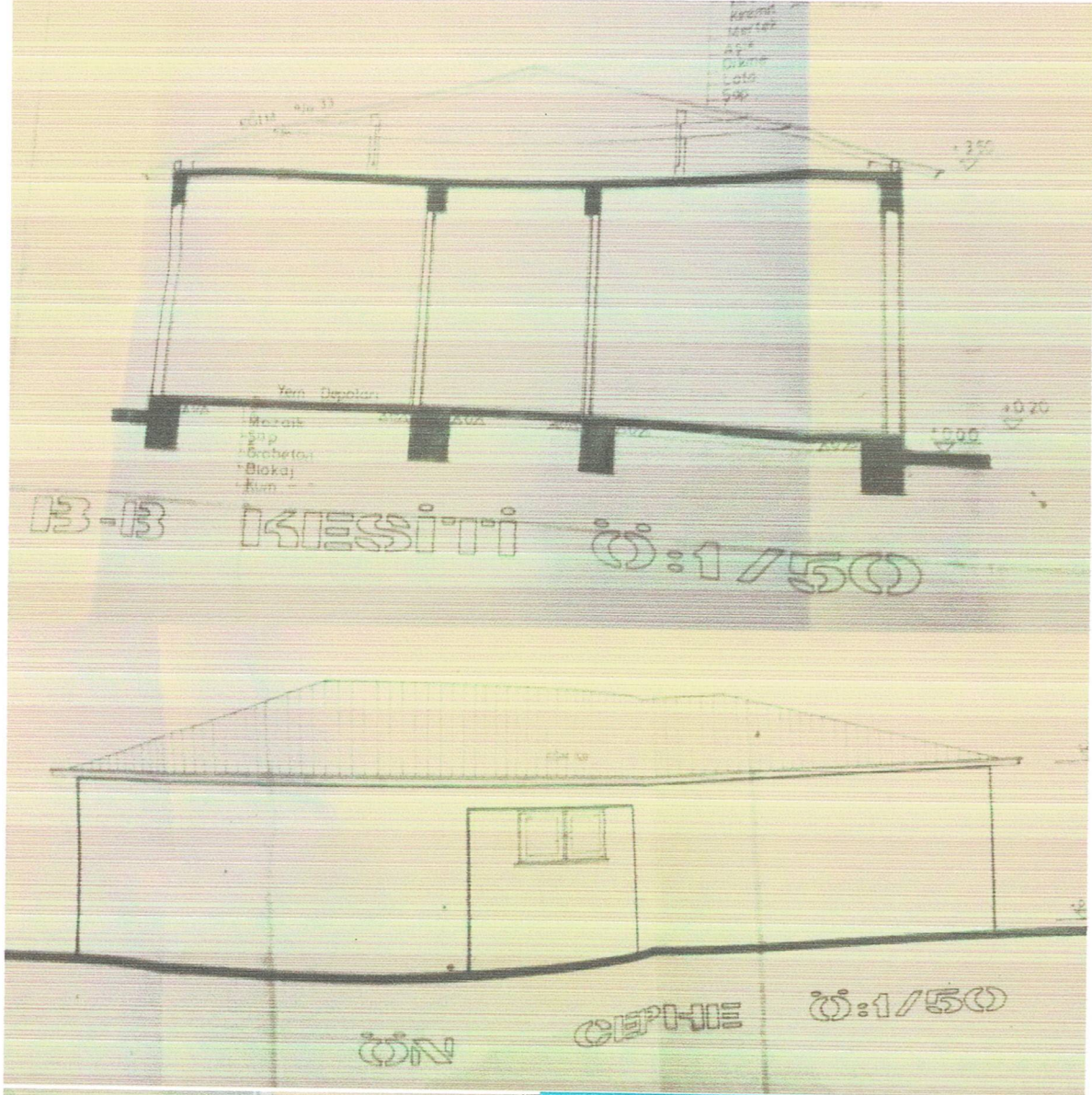



Karaman Çiftlik Yolu Firuze (G-58) Sk. No:20 K:2 D:2 34752 İçerenköy/Ataşehir/İSTANBUL

Tel / Fax : +90 216 445 20 78 / 0541 698 46 49 www.dortadd.com e-mail: info@dortadd.com









T.C. AKÇAĞOCA NOTERLİĞİ
10 SUBAT 2012
TSPAKB TÜRKİYE SERMAYE PİYASASI
ARACI KURULUŞLARI BİRLİĞİ
No: 401851
Tarih: 23.01.2012
№ -0774
SURE

GAYRİMENKUL DEĞERLEME UZMANLIĞI LİSANSI

Sermaye Piyasası Kurulu'nun Seri: VIII, No:34 sayılı "Sermaye Piyasasında Faaliyette Bulunanlar İçin Lisanslama ve Sicil Tutmaya İlişkin Esaslar Hakkında Tebliğ"i uyarınca

Zeki DAĞTARLA

Gayrimenkul Değerleme Uzmanlığı Lisansını almaya hak kazanmıştır.

İŞ BU BELGENİN İLGİLİ TARAFIYDAN İMZA EDİLEN ANLINA İYİ GÜN OLDUĞUNU ONAYLARIM.

İlkay ARIKAN
GENEL SEKRETER

K. Atilla KÖKSAL
BAŞKAN

KDV, HARC, DAMGA VERGİSİ VE DEĞERLİ KAĞIT BEDELİ MAHBUZ KARŞILIĞI TAHSİL EDİLMİŞTİR.

AKÇAĞOCA NOTERLİĞİ
ERGÜLÜ ÇELİKLER
İSTANBUL

TSPAKB TÜRKİYE SERMAYE PİYASASI
ARACI KURULUŞLARI BİRLİĞİ

Tarih: 07.03.2011
No: 40188

GAYRİMENKUL DEĞERLEME UZMANLIĞI LİSANSI

Sermaye Piyasası Kurulu'nun Seri: VIII, No:34 sayılı "Sermaye Piyasasında Faaliyette Bulunanlar İçin Lisanslama ve Sicil Tutmaya İlişkin Esaslar Hakkında Tebliğ"i uyarınca

Dursun EROĞLU

Gayrimenkul Değerleme Uzmanlığı Lisansını almaya hak kazanmıştır.

İlkay ARIKAN
GENEL SEKRETER

E. Nezar ÖZTANGUT
BAŞKAN

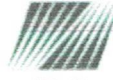

T.C.
BAŞBAKANLIK
Sermaye Piyasası Kurulu

Sayı : B.02.6.SPK.0.17.00-415.01 / 326
Konu : Listeye alınma talebiniz hk.

7 0 4 2

02/07/2012

4A DANIŞMANLIK VE GAYRİMENKUL DEĞERLEME A.Ş.
Karaman Çiftlik Yolu Firuze Sok. No:20 Kat:2 Daire:2
İçerenköy-Ataşehir / İSTANBUL

İlgi: 27.03.2012 tarihli yazınız.

İlgi'de kayıtlı yazınızda; Şirketinizin, Kurulumuzun Seri: VIII, No: 35 sayılı "Sermaye Piyasası Mevzuatı Çerçevesinde Gayrimenkul Değerleme Hizmeti Verecek Şirketler ile Bu Şirketlerin Kurulca Listeye Alınmalarına İlişkin Esaslar Hakkında Tebliği" (Tebliğ) çerçevesinde, gayrimenkul değerlendirme hizmeti vermek üzere listeye alınma talebinde bulunulmuştur.

Kurulumuz Karar Organı'nın 29.06.2012 tarihli toplantısında; anılan talebinizin olumlu karşılanmasına karar verilmiştir. Bu çerçevede;

Bu çerçevede;

a) Sermaye piyasası mevzuatı uyarınca yapılacak gayrimenkul değerlendirme faaliyetleri kapsamında Tebliğ hükümlerine uyulması gerekmekte olup, ayrıca, sermaye piyasası mevzuatı uyarınca yapılan değerlendirme işlemlerinde, değerlemeyi yapanların 01.05.2006 tarihinde yürürlüğe girmiş bulunan Seri: VIII, No:45 sayılı Sermaye Piyasasında Uluslararası Değerleme Standartları Hakkında Tebliğ ve bu Tebliğin ekinde yer alan Uluslararası Değerleme Standartlarına aynen uymalarının ve bunları uygulamalarının zorunlu olduğu,

b) Sermaye piyasası mevzuatı kapsamında yapılacak gayrimenkul değerlendirme faaliyetlerinizin mevzuata uygunluğunun Kurulumuzca izleneceği ve mevzuata aykırı uygulamalarınızın tespit edilmesi halinde Kurulumuz listesinden çıkarılmanız yoluna gidilebileceği,

c) Kurulumuz internet sayfasının gayrimenkul değerlendirme şirketleri bölümünde "genel duyurular ve uyarılar" başlıklı kısmında yer alan sürekli bilgilendirme formu formatına uygun olarak tarafınızca hazırlanacak sürekli bilgilendirme formuna Kurulumuz internet sayfasının ilgili bölümünde yer verilmesi ve güncel tutulması gerektiği

hususlarında bilgi edinilmesini ve gereğini rica ederim.

Kürşad Sait BABUÇCU
Muhasebe Standartları Dairesi Başkanı

BANKACILIK DÜZENLEME VE DENETLEME KURUMU
Uygulama III Daire Başkanlığı

Sayı : 43890421-107.01.01[140-108]-11348
Konu : Değerleme Yetkisi

05/05/2014

4A DANIŞMANLIK VE GAYRİMENKUL DEĞERLEME A.Ş.

Bankacılık Düzenleme ve Denetleme Kurulunun (Kurul) 30.04.2014 tarih ve 5828 sayılı Kararı ile Şirketinize Bankalara Değerleme Hizmeti Verecek Kuruluşların Yetkilendirilmesi ve Faaliyetleri Hakkında Yönetmeliğin (Yönetmelik) 11 inci maddesine istinaden bankalara "gayrimenkul, gayrimenkul projesi veya bir gayrimenkule bağlı hak ve faydaların değerlendirilmesi" hizmeti verme yetkisi verilmesi uygun görülmüştür.

Kurulca yetkilendirilen değerlendirme kuruluşları, faaliyetlerini Yönetmelikte yer alan usul ve esaslara göre yürütmek ve bu kapsamda Yönetmelikte yer alan yükümlülükleri yerine getirmek zorundadır. Bu yükümlülükler arasında Yönetmeliğin 22 inci maddesinde Kurumumuza yapılacak bildirimlere ilişkin hükümler yer almakta olup, bu yükümlülüklerin süresi içerisinde ve eksiksiz olarak yerine getirilmesi, mevzuata aykırılığa sebebiyet verilmemesi bakımından önem arz etmektedir. 5411 sayılı Bankacılık Kanununun 96 ncı maddesi uyarınca da, ekte tarafınıza gönderilen bildirim formunun Aralık ve Haziran dönemleri olmak üzere yılda 2 defa ilgili dönem sonunu takip eden 15 gün içerisinde Kurumumuza gönderilmesi gerekmektedir.

Kurulun 07.04.2011 tarih ve 4151 sayılı Kararı ile "Yönetmelik uyarınca yetkilendirilmiş değerlendirme kuruluşlarının sözleşmeli olarak gayrimenkul değerlendirme raporu hazırlatıracakları ve Sermaye Piyasası Kurulu Gayrimenkul Değerleme Uzmanlığı Lisansı bulunmayan kişilerin, Yönetmeliğin 3 üncü maddesinin (i) bendinde belirtilen değerlendirme faaliyeti ile iştigal eden personel tanımı da yer alan nitelikleri taşımaları gerektiği, bu durumu tevsik edecek belgelerin dokümanite edilmesinin ilgili şirketlerin sorumluluğunda olduğu, Yönetmeliğin 5 ve 6 ncı maddelerinde öngörülen hükümlerin bahse konu kişiler için de uygulanacağı ve dolayısıyla bu kişilerin anılan maddeler karşısındaki durumlarının da yine ilgili şirketler tarafından takip edilmesi gerektiği, bu kişiler nedeniyle ortaya çıkabilecek mezkur maddelere aykırı durumlar ile karşılaşılması halinde ilgili şirketler hakkında Yönetmeliğin 19 uncu maddesinin (1) numaralı fıkrasının (a) bendinin uygulanması yoluna gidileceği konusunda Yönetmelik uyarınca yetkilendirilmiş değerlendirme şirketlerine duyuru yapılmasına" karar verilmiştir. Bu çerçevede, Şirketinizin kadrolu personeli olmamakla birlikte sözleşmeli olarak gayrimenkul değerlendirme raporu hazırlatılan kişilerin Yönetmeliğin 3 üncü maddesinin (i) bendinde belirtilen nitelikleri taşıyıp taşımadığının tespiti, bu nitelikleri tevsik edici belgelerin temini ve saklanması ile bu kişilerin Yönetmeliğin bağımsızlığa ilişkin 5 ve 6 ncı maddelerinde öngörülen hükümlere uyumunun gözetilmesi Şirketinizin sorumluluğunda olup, bu kişiler nedeniyle ortaya çıkabilecek mezkur maddelere aykırı durumlar ile karşılaşılması halinde Şirketiniz hakkında Yönetmeliğin 19 uncu maddesinin (1) numaralı fıkrasının (a) bendinin uygulanması yoluna gidilmesi söz konusu olabilecektir.

Diğer taraftan, Kurulun 10.02.2012 tarih ve 4582 sayılı Kararı uyarınca,

-Gayrimenkul değerlendirme raporlarının Yönetmeliğe uygun şekilde hazırlanması (sözleşmeli kişilerce hazırlananlar dahil), raporlarda "Yasal Durum Değeri"ne (Ekspertizi istenen yerin konumu, durumu, kullanım amaçları, büyüklüğü ve çevre emsalleri göz önüne alınarak satış kabiliyeti, mevcut piyasa koşulları göz önünde bulundurularak tasdikli projesindeki duruma ve alana göre değerlendirilmiş değer) mutlaka yer verilmesi ve değerlendirme raporlarında Yönetmeliğin 14 üncü maddesinin 3 üncü fıkrasında yer alan hususların tümüne yer verilerek bahse konu hususları içermeyen "kısa rapor" formatında rapor hazırlanmamasına ve değerlemesi gerçekleştirilen gayrimenkul ile söz konusu gayrimenkulü karşılaştırmak amacıyla emsal olarak verilen gayrimenkullerin m² birim fiyatlarına tüm raporlarda mutlaka yer verilmesine özen gösterilmesi,

Adres: Atatürk Bulvarı No:191 B Blok 06680 KAVAKLIDERE/ANKARA
Telefon: (312) 455 65 67 Faks: (312) 424 08 71
Elektronik Ağ: <http://www.bddk.org.tr/>

5076 sayılı Elektronik İmza Kanunu'na uygun olarak Güvencü Elektronik İmza ile üretilmiştir.
Evrak teyidi <https://ebulden.bddk.org.tr/ebysorgu> adresinden 1DG1-K7ZV-8G1P kodu ile yapılabilir.

-Yönetmeliğin 14 üncü maddesi uyarınca, Raporların değerlendirme kuruluşunda en az yüzde beş oranında paya sahip ve yönetim kurulunca değerlendirme raporunu imzalama yetkisi verilen ortak tarafından imzalanması, "Rapor Bilgileri" kısmında ayrıca değerlendirme hizmetini veren personelin ad ve soyadları ile imzalarının bulunması ve raporların imzalı birer örneklerinin mutlaka bankaya gönderilmesi hususlarında azami özen gösterilmesi,

-Gerçekleştirilen değerlendirme faaliyetlerinin mevzuata uyumu hususuna azami özen gösterilmesi, hazırlanan raporların hiçbir baskı altında kalmadan bağımsız bir görüşle hazırlanması ve Yönetmeliğin "Bağımsızlık" başlıklı 5 inci ve "Mesleki Özen ve Titizlik" başlıklı 7 nci maddesinde hükme bağlanan hususlara uyum konusunda hassasiyet gösterilmesi,

-Sözleşmeli olarak rapor hazırlattıkları kişilerin Yönetmeliğin bağımsızlığına ilişkin hükümleri çerçevesinde, gayrimenkul alım satımı, pazarlaması veya kiraya verilmesi, ya da bu işlemlere aracılık edilmesi gibi faaliyetlerle iştigal etmemeleri gerektiği dikkate alındığında, söz konusu yükümlülüğün değerlendirme kuruluşu tarafından takip edilerek emlak komisyonculuğu yapıldığının tespiti durumunda sözleşmenin sonlandırılmasına yönelik tedbirlerin alınması,

-Sözleşmeli olarak çalışan kişilere hazırlattıkları raporların kapsamlı bir şekilde kontrol edilmesi, teknik analize tabi tutulması ve buna ilişkin kontrol mekanizmalarının oluşturulmasına yönelik tedbirlerin alınması

gerekmektedir.

Bilgi edinilmesini ve gereğini rica ederim.

Ek: Bildirim Formu (2 sayfa)

e-İmzadır

Hasan GENÇ
Daire Başkanı

Adres: Atatürk Bulvarı No:191 B Blok 06680 KAVAKLIDERE/ANKARA
Telefon: (312) 455 65 67 Faks: (312) 424 08 71
Elektronik Ad: <http://www.bddk.org.tr/>

5078 sayılı Elektronik İmza Kanunu'na uygun olarak Güvenli Elektronik İmza ile Bretilmiştir.
Evrak teyidi <https://ebulten.bddk.org.tr/ehyssorgu> adresinden TDG1-K72V-KG1P kodu ile yapılabilir.